昭和九年三月二十七日第三種郵便物認可 郵政特准掛號認爲新聞紙類
康德八年二月三日 大同報 星期一 第三千一百六十號 （一）

大同報

本日出版一大張
發行人 衣寶田 編輯人 梁世鉀 印刷人 韓紹衡
發行所 新京東三馬路 大同報社
電話（編輯三四七二四 營業三六二〇九六）
振替口座新京一七〇
報費 一份五分 一月壹元三角 外埠酌加郵費
廣告價 一行二元

泰越紛爭調停成功
日本外交光榮勝利
東亞共榮圈基礎愈益鞏固

【東京二日電】日本外交近來日見順利、尤以近來一星期內、大得勝利、其動態令人注目、其中之應事特記者、爲日本政府調停泰越停戰事、該停戰協定、已於一月卅一日簽字、又如日蘇漁業暫定協定、日方已將所定國內手續辦完、迴自一月一日起、已發生效力、以上全含有聖戰下日本之儼然實力的背景外交勝利之意味、如泰越停戰、調停的卒至成功、足可實證日本確是確立大東亞共榮圈之盟主、而其以第三國地位、調停交戰國停戰成功、乃是日本帝國外交史上最光榮而嚆矢的功擧、

又如此次議會、對外交問題、松岡外相、痛駁美國大總統羅斯福及哈爾國務長官等美國要人之謬論駁的盡情盡理又合乎實勢、實屬令人欽服、如彼美國擬以中國爲美國之國防第一線、用其離間策、攪亂日華不和、不驅中國不亡不止、所以日本極願其一改斯態、並望改善日美國交、其改善既已絕望、則只得當堂的予以應酬、而將日本所取之毅然之立場率直的闡明出來、

又如日蘇調整國交問題關其相當多大條件、已進到願意進行交涉地步、此尤爲大可注目者、

又如泰越停戰交涉、如其他第三國之策動有方、或致西貢會議無效、則居中調停者之日本、面目即大不好看矣『東亞紛爭由東亞人調整』則日本之出首調停、眞是極正當的義擧、情理既正、焉能不成功呢、

〝決盡全力達成使命〟
褚新大使抵神戶之談話

【神戶二日電】新國民政府首任駐日大使褚民誼氏、偕同參事官陳伯藩顧問潭覺眞、同張趙、同田守成氏以下一行廿名、於二日午前九時半入神戶港之鄭船八幡丸來朝、

是日、日本側外務事務官島津久大、中華民國側駐日大使館一等書記官孫理甫、神戶駐在領事鄭雪衢各氏乘水上署小汽船迎至和田岬、海岸上有中華同文學校男女生徒等、手持日華兩國旗、歡迎遠來之大使、一行中陳伯藩、潭覺眞兩隨員於同日午後九時五分、由三宮驛搭車東上、褚大使終日在船中休養、預定三日夜出席在神華僑之歡迎會、四日正午搭神戶出帆之汽船馳往橫濱、

大使對出迎到和田岬之記者團、談話如下、

離開上海後、天氣不佳、心中甚覺恐慌、俟馳近日本得以極爽快之航海、現在之中日關係、抑或與此相似、國民政府任命余爲駐日新任大使、其責任誠乃重大、幸而中日兩國關係調整之基本條約已簽字、今後努力其實行即可、本應早日赴任、但在國內擔任之事情甚多、出國以前必須一一解決、又因隨員之人選、各種事務之處理、並取各地方軍政當局之意向、民間之事情等、致遲至今、余決心傾盡全力、俾達成使命云云、

中華大使館 已開始辦公

【東京二日電】前後亘二年六個月寂靜無人之麻布區中華民國大使館、自十二月新大使決定以來、即重加裝飾、其新裝於一日已完全終了、只待褚民誼大使、於五日駕臨、富麗堂堂之正面大門上、高揚青天白日旗、高四十尺國旗塔、亦塗成純白色、麻布西町之駐日辦事處、已於二十九日移居、處長以下三名之中國人職員、已開始辦公矣、

晉省蔣軍後方設施
予以完全覆滅

【太原三日電】伴同國共相剋、且趁百廿九師主力向省境方面移動之際、日本牧野、菊田、家部、鈴木各部隊、乃突破嚴寒之大行山脈峻險、對遼縣南方地區一帶之敵軍後方重要施設、加以急襲、因日軍之神速進攻、而狼狽之敵軍、駐札部隊、當即逃向凍結之山岳、現已被突破、有五百之遺棄屍體、各處可見橫臥於山岳間、廿八日以來、更突入敵之心臟部、各部隊縱橫無盡對其諸施設加以蹂躪、即至今所判明者、尚有如次之赫赫之戰果、廿八日牧野部隊、於平上（黎城西北廿八公里）之地、鹵獲被服庫、糧秣庫、彈藥庫各一、手榴彈廿八個、廿九日於黎城北方廿餘公里小溝附近、由鈴木部隊擊滅彈藥庫三所、倉庫四所鹵獲迫擊砲彈一、八〇〇發、池部部隊於西井鎮（黎城北方廿餘公里）西方附近、將其被服庫覆滅、菊田部隊亦於楊黑角（黎城北方廿餘公里）發見被服庫四彈藥庫一、且鹵獲步槍廿枝、彈藥九萬、手槍一六、彈藥七千輕機槍二架、迫擊砲彈五〇〇、重機彈一萬、軍服二萬四千套、軍靴一萬二千雙、卅日池部部隊於審灣村（遼縣南方廿四公里）鹵獲步槍及彈藥多數、菊田部隊於漢壁村、（黎城西北卅二公里）發見兵器庫將其覆滅、牧野部隊亦於西田鎮（黎城西北卅五公里）發見糧秣、被服、彈藥各項倉庫、並鹵獲兵器糧秣、彈藥多數云、

泰越停戰協定
交涉經過迅速

【西貢二日電】在帝國調停下擧行之泰越停戰會議、歷時僅三日間、於卅一日歷史的簽字竣事、試觀其間之經過帝國於廿日提出調停廿六日決定會議擧開地爲西貢澄田代表以下帝國委員一行廿八日抵西貢翌廿九日、開會、卅一日簽字、原來預定廿九日午前九時開會、因未判明泰國代表到着時間、遂改爲午後四時、嗣因飛機遲誤代表於午後四時到來、結局午後六時方開會、由遠路到來之代表團、無片時休息、即出席會議在軍艦上開幕、是日會議首由澄田少將致辭、其次交付帝國覺書、其間僅十分鐘、安南、泰双方均自該夜至翌晨檢討覺書、翌卅日正午將回答案交與澄田少將、帝國代表部關於兩國案之不同點、與兩國代表各自開始折衝、自同日午後至同夜更至翌未明、始終於友好裡披瀝誠意、與雙方協議之結果、至午前五時雙方意見一致卅一日自午前至午後製作停戰協定案、同夕刻五時半復東軍艦上開會、正式簽字矣、

魯省上月之戰果

【濟南二日電】山東省內各縣警備隊冒寒氣、開始行動於各處收有多大之戰果、於一月中之綜合戰果如左、
出動縣警備隊五六縣、出動回數一、〇二二、戰門回數一七八、敵遺棄屍體七三九、捕虜一〇四、鹵獲品步槍八九、此外特值注目者遺棄屍體及捕虜多未持彈藥、甚此足知敵側之窮乏狀況矣、

二十萬蔣軍 送往新嘉坡
英蔣定密約說

【南昌二日電】據最近到達當地之重慶側確報稱、爲威脅日本南進政策之積極化、派重慶軍廿萬餘經滇緬公路、送往新嘉坡、則以此大軍配備於第一線從事抵抗、英當局與蔣介石間已成立此種諒解、目下節節準備中、計畫大軍到新嘉坡後、英國供給武器及一切必需品同時置在英國指揮下云、

蔣對共益壓迫
嚴命閉鎖共黨機關

滬西地區愈明朗化
設特別警察署

【上海二日電】基於去年二月十六日前上海特別市長傅宗耀氏與前參事會議長富蘭克林氏間、所簽字之滬西越界路地區警察權暫定協定、關於該地區特別警察隊設置問題、經上海市政府盧警察局長與工部局彭恩警視總監行細目交涉之結果、至客臘相互間漸達妥協點、遂成立假協定、至此、久爲懸案之警察權問題、得以圓滿解決、滬西地區由於特別警察總署之新設當必明朗化、不只限警察權之滬西地區越界路問題、自事變前即爲前國民政府上海租界對策中重要懸案之一、由於此次中國事變勃發、仍未解決而中斷、蔣政權遠向重慶逃避、更生上海特別市政府在背後獲得日本側之有力支援、復提起該問題與工部局開始新交涉以來三年、其間英、美閉鎖市政府警察大西路分駐署事件、勸洛克事件等屢出、釀成一觸即發之危機、又勃發歐洲大戰、工部局當局之態度亦遽呈妥協的、經三浦前上海總領事、奈羅斯前意大利總領事等之斡旋、傅、富蘭克林間開始正式交涉、本諸去年二月之暫定協定、細目協定、遂簽字矣至於包含滬西地區課稅權之一般行政權問題、亦與警察權併行而折衝、尙雖未達到協定之成立、但兩者間之交涉、極順適進行中云、

【香港二日電】據當地華紙由桂林到達之情報稱、現在於中央軍勢力下之全國各地共產軍事務所、暨其他共產黨機關依重慶之嚴命、均行閉鎖、同時以爲對抗手段、最近於桂林柳州、梧州、韶關等廣東廣西兩省要地、似已有宣傳網之敷設、散布多教之宣傳單小冊子、重慶側當對兩省政府嚴命使勵行、取締共產黨宣傳出版物之檢閱云、

日軍突入項城
汝南公路急追蔣軍

【〇〇基地二日電】據日軍陸軍航空部隊森玉、內藤兩部隊由空中之偵察知由項城、上蔡公路東進中之快速佐佐木部隊先遣隊一日午後三時突入要衝項城縣城、同時後續部隊亦續續入城、城內之掃蕩、完了後、對於由項城、汝南公路上之要衝廟灣被梨岡、雨谷、山本、江波、三井各部隊追擊敗退之敗敵於該同公路上、行狹擊各處演有激烈之戰鬪、

龎大之預算案
衆議院修正可決

【東京二日電】議會自再開以來、日曜亦不休息集中全力於戰時豫算之成立、卒使十億元之十五年度臨時軍事費追加豫算案成立、衆議院不拘二日之日曜日、午後一時起、特開本會議、一日之豫算總會按原案無修正可決、一括上程左列之件、一、昭和十六年度歲入歲出總豫算案一、昭和十六年各特別會計歲入歲出總豫算案一、豫算外國庫應負擔之契約之件、

由增田豫算委員長報告委員會之審議經過並結果、山崎達之輔氏行贊成原案之演說、滿場一致按政府原案可決總額六十八億六千八百萬圓之明年度一般豫算、即日送交貴族院、自一月廿三日在衆議院豫算總會、開始審議豫算案以來之第十一日、在此迅速議決矣、

（照片＝通過豫算案緊張之一刹那）

促進興亞國民運動
設特別委員會

【東京二日電】大政翼贊會基一月十四日之閣議決定、爲統合興亞、政治思想諸團體展開以大東亞共榮圈建設爲目標之國民運動、乃於本部設置興亞國民運動促進特別委員會一日決定有馬委員長以下之委員、待於來週中開委員會作成具體案之後、與興亞諸團體行內交涉、並由双方選發起人、至本月中旬則擧行興亞團體創設發起人總會、

土保兩國決不參戰
近將發表共同聲明

【安哥拉二日電】據確聞土耳其、保加利亞、兩國於二、三日中將發出關於維持相互友好不侵略現狀之重大共同聲明、該事與希臘爲中心之最近情勢惡化有密接之關聯、安哥拉第三國方面、自始至終堅持依然維持現狀不參戰政策之與保加利亞意向之共同聲明據測亦不過是防止由於德軍之進駐而於土耳其、保加利亞發生衝突之危險、因此英國必死之牽扯土耳其工作至今、仍未奏有何等功效云、

世界危局 與美國之狂態

茲通觀昨年末發表之所謂羅斯福大總統之爐邊閒話、及本年初於議會之教書、殆皆充滿對樞軸國之攻擊然而論其實、不過爲抽象的感情的攻擊、若觀諸一月十五日哈爾國務長官於下院外交委員會之證言、對於樞軸國方面、大膽表明、極端挑戰的態度披露具體的美國當局之見解、尤如對日本之論難、以從來所罕見之明確性具體性、極清楚的表白敵性的意志、

吾人根據哈爾長官之證言、深感樞軸國對美國日本對美國之關係、已入無妥協餘地之緊敵迫對的狀態中、

美國不唯毫不理解日本再三聲明之新秩序建設之意義、且全面的否認日本之行動、誣以帝國主義侵略之舊觀念、

然而若觀察對處現下國際情勢之美國自身其演成範圍之外之援英政策之狂態、出以極明顯的挑戰態度者、理由安在、實令人不解、

哈爾長官曾謂『倘英國慘遭敗北而喪失其海上支配權時、該時美國若無代替現在美國擔當防衞之覺悟與準備、則德意志極易直驅渡大西洋、尤以南大西洋爲捷徑而來』並謂『於侵略國侵越國境線前可否坐視、或於認識征服之前世界的動向失於已遲之前應否發動自衞』、

美國爲應付世界危局之現階段、請求適當之自重手段、固屬美國之自由、且亦理由充實、然而美國現在之動向、吾人不能認爲專心自國防衞、誠乃躍出中立之範圍進向對英援助與敵視樞軸、以現在美國之動向實呈戰爭病患者之狂態、與其謂美國超越自國防衞之範圍、則勿寧謂欲導自國於戰爭之漩渦中、然而其究以如何理由嚇哄國民歟、

蓋現在美國對世界危局之方策、擬罄其所有以援英、此係美國賭國力、挺身赴盎格魯撒克遜友邦自由主義盟邦危急之俠義的行爲、但向爲利害打算銳敏植民地意識濃厚之美國誠難謂其爲由於純粹之感情、竟至賭國運而爲者、

在過去長期間、英吉利之支配世界的位置、最感濃厚之對立意思者、即是美國、於某時代中對英國會表露骨之敵意、幾至兩國爭覇戰之對立程度、無論何事、好稱世界第一主義之美國、於世界支配權當亦以不出英之右爲其唯一之願望、其對立國之英現在已立於危機之懸崖上豈非使英國屈膝一絕好之機會耶、

然而美國之目的、非止於英國之屈膝也、乃爲由英國手中奪取大西太平兩洋完全置於自己統制下、爲完成其兩洋制覇之目的、始有使英國屈膝之必要、美國遂乘機藉對英援助之美名、以老朽之驅逐艦五十隻、易取西大西洋英島嶼之根據地、美國武器貸與案之代價、據觀有要求新嘉坡達約莫萊斯、必其他太平洋諸島租借之趨勢、如斯不能不斷定美國在着着進行兩洋制覇作戰之遂行、設不阻止美國此種狡猾之野心、則東亞新秩序以至世界新秩序、恐皆終於徒勞矣、

如斯則日美戰爭之勃發已爲決定的基因自不待論然而一方美國於着手對日戰爭同時、其對英援助能否依然强行、殊屬疑問

茲再觀察由昨年六月頃迄至今年一月一日、擬使飛行機生產能達日產千機之美國、據謂現在生產能力日產不過三十機而已、最近由英國又有戰鬪機一萬二千機之大量訂購、此蓋爲因邇來加補因特里飛行機工場之爲德空襲所破壞故也、現在美國已立於須一手承擔英國生產能力之苦境、據傳昨年秋已傾其生產能力之五成援英矣今後美國殆恐更將擧其全力、供給英消耗之兵器、及軍需品之補充、

果如斯、則美國雖如何富强、一方從事太平洋戰爭、他方徹底援助英國者究不可能、因此假如太平洋戰爭一旦開端、則美之對英援助、必然中止、若美之援助一旦告絕、則英之崩壞異常顯明、

依日本決然之態度、對局面打開成功之德意、基於三國同盟、共同攻美、則美國危矣、美國果能冒此危險、敢然開始太平洋戰爭歟、

日機襲擊景德鎮

【〇〇基地二日電】中支艦隊報道部二日午前十時半發表、船田部隊長指揮海軍江上飛行隊十機、一日午前轟炸敵重要據點江西省景德鎮、與該市街各處以甚大之損害、該市街中央部之自動車倉庫亦遭了直擊彈命中連同其附近房屋全被炸碎、又、景德鎮東方卅公里公路上、有正在東進之公共自動車出現、該日軍亦對之以機槍掃射使之大遭損害云、

京漢沿線
日軍最近戰果

【〇〇前線基地二日電】沿京漢線一路北進、更於明港、確山、駐馬店、遂平、西平、東轉相繼擊破上蔡等各敵要衝、收得赫赫之戰果的鈴木、角田、平林、田坂、村山、池田石川等諸部隊、及與之相呼應於各地發揮其機械化之妙技、擊破敵之鐵牛部隊吉松、菊川、城代、楠瀨、小川及巨砲部隊湯野川、坂口、土橋各部隊之戰果如次、

一、潘庄（遂平南方六公里）附近之戰果敵之遺棄屍體九百、捕虜八十輕機三十、步槍六百五十、步槍彈二萬五千六百、手榴彈五百、

二、西平附近戰果（敵主要軍爲豫備第一師及第五師）敵遺棄屍體六百九、步槍百廿、步槍彈一萬二千

三、上蔡附近戰果（敵以廿三、百廿七師爲主力）敵遺棄屍體百二、輕機十、步槍二百八、步銃彈四萬八千五百廿迫擊砲彈二百十發

荷印反對編入 東亞新秩序

【倫敦二日電】在倫敦荷蘭政府、本日電訓巴拉斯特駐日公使、囑其向日本政府言明、荷印反對編入東亞新秩序、其訓令要旨如左、

荷印編入東亞新秩序一案、無論置於何國領導下、荷蘭政府均在拒絕之列、荷蘭自有荷蘭之行動、如所謂新秩序云云者、而受他國指導、只有反對、將來即或適用、恐亦不能默認、

加拿大擴充 軍需生產

【鄂大瓦二日電】加拿大軍需部關於加拿大軍需品製造擴張計畫、一日發表如左、

加拿大近將着手製造無着陸橫斷大西洋之大型長距離爆擊機、同時更開始建造驅逐艦、並預定擴充特斐德甫林砲製作工場、盡力製造新戰車砲云、

日越海軍交驩

【西貢二日電】入西貢港之帝國軍艦〇〇於停戰會議終了後之一日午前十時、招待高島領事以下西貢、在留日邦人約四十名艦上、開茶話會、繼更於午後六時招待法羅安南艦隊司令官以下安南海軍首腦者夫妻、擧開招待茶話會遂行日越海軍之交驩

緊要聲明
敝人於康德八年一月二十三日登報聲明關於康德五年八月二日在新京首都警察廳領有三三五一號藥品製造許可證計藥品三種係衞生靈丹化積丹龜靈丹因營業所遷居不愼遺失云云現已將原許可證尋得除呈報外關於以前聲明作廢撤銷之特此聲明
東三道街下坡 同發和克明謹啓

招生廣告
興亞打字傳習所
一、備有暖氣淸潔廣潤之宿舍
一、卒業後代爲介紹職業
一、所內有各種新式日滿文打字機
一、教以公文程式、拆卸修理及其他關於打字上之一切技術
一、函索簡章請附郵票
新京市長春大街三〇四番

緊要聲明
敝人於一月十日自新京功成銀行匯奉天80號參百元支票壹枚81號貳百元支票壹枚不愼遺失 此後無論落於誰手概作無效
李福長啓

車掌募集
一、資格 須有小學校卒業程度以上之學力年齡滿十四歲以上滿十八歲以下之身體强壯者
二、提出書類 寫眞二枚自筆履歷書市立醫院或滿鐵醫院身體檢查證一份
三、截止期日 二月六日
右希望者向本社人事係提出右書類申報爲何
新京交通株式會社

運轉手募集
一、資格 須有高等小學校卒業程度以上之學力身體强壯者男子
二、提出書類 寫眞二枚、履歷書、身體檢查證（市立醫院或滿鐵醫院）
三、截止期日 二月六日
右希望者向本社人事係提出右書類申報爲荷
新京交通株式會社

作廢
鄙人於一月二十三日赴花家村將『趙常祥印』名章失於該村境內迄返回始知自遺失後此章無論發生何事鄙人概不負責
康德八年一月二十四日
永吉縣岔路河村趙常祥

四平街四平大旅社新開幕
樓房寬宏、空氣流通、設備美善、單間幽靜、床褥舒適、暖氣電鈴、招待殷勤、與衆不同、往來旅客接送應承 倘蒙惠顧 特別歡迎
社址 四平街市北四條通 電話 二〇六番

會計師陳明禹事務所
事業要項
一、商業簿記之設立及傳習
一、各種會計書類之作製
一、一般賬簿之淸理處分
一、關於一切計算事項
新京特別市興運路八十號六番 呼出電話（二）四九六四番

私立新京宏文學院招生
學年別 第一學年新生五〇名 第二學年編級生若干名
報名 二月七日截止 簡章函索即寄
試驗日期 二月八日起（備有宿舍）
校址 新京東長春大街（東二馬路） 電話（二）七一六八

買賣舊郵票
本社備有大宗各國郵票及郵票冊插用品一應俱全備有目錄特價收買滿洲郵票印有收買價目表 外埠函索即寄
新京大馬路三馬路口北 藝光郵票社

作鍛冶工場及製菓工場用燃料已獲有讚許
優良骸炭 在庫豐富
使用焦炭之工場務請使用本品爲荷
車力特別減算
新京三笠町三ノ一六 恒安商會 電【3】二二二一九番

橋頭 天佑香店對新京玉茗魁株式會社表示謝罪聲明
啓者 本香店因製造及販賣侵害新京玉茗魁株式會社所發賣之料香商標專用權致生遺憾茲承玉茗魁本商人道義立場放棄一切法律攻擊手續本香店不勝感激特此登報對玉茗魁表示謝罪如右
謝罪人安奉線橋頭驛天佑公司香店 代表人 靳潤田

民益鐵工場出品
奉天市瀋陽區惠工街三段三九（工業區一馬路） 發明發賣人王伯勛

苞米蕎麥鑿物粉碎機 輕便精白機 自動香油機 豆腐砵 昇降機 淨糠機及其他精米機之附屬品等 備有樣本及詳細說明書函索即寄
代理店哈爾濱道外正陽十道街吉順洋行

開關聲中！
春節當頭喜攸攸 請君更上一層樓。
本號：新闢三階樓房擁有大宗呢絨、承做、各界大衣西服既製品尤其是豐富多量、並備有男女結婚用之大禮服、禮帽、頭紗、花冠、多種、
一階 化粧部 零貨部 二階 綢緞部 棉紗部 帽子部 三階 呢絨部 西服部 租賃部
福豐號百貨店 商埠大馬路電話（2）二五〇八

新學期生募集
滿洲國政府公認 新京自動車學院
每月一日 五日
特色 合格率全滿第一
簡章無料奉贈

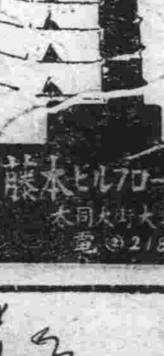

毛貨敗家 公債致富
新京證券 藤本ビルブローカー
大同大街興三ビル 電 ②2188・6909

容貌鮮艷化粧必需
净面水

消刺粉刺 面生花痘 風癬疹癬 雀斑汗斑
大瓶壹圓 小瓶五角
外埠不郵
奉天大南城門裡 歐美藥房

期撲滅天然痘！

國都於十日起檢證明書

一日午前十時起、於首警舉行天然痘協商會議、出席者有田村副總監、村川衛生處長、各病院、軍官民等關係機關、協議之結果、與鼠疫同樣辦理、於十日左右、以佈告公告、凡於會場、電影院、百貨店公共電車等無種痘證明書者、一律禁止出入、即火車之乘降、亦由民生部協議、擬加以限制、且自四日起市內各營業醫、及日滿各百貨店、均設立臨時種痘場、又客歲有種痘證明書者、雖然不種亦可、然爲其萬全計、是以令再爲種痘、又隨時於市內檢問、對其無證明書者、依傳染病預防法處罰云、

國都壯丁檢查第二日

張子孝等合格

當選國兵眞是榮譽 又恰如進學校無異

光輝燦爛的國兵壯丁檢查、第一日實施情形已誌本報、第二日午前九時繼續舉行、合隆區和北河東區的適齡壯丁、一個個擦拳摩掌、塡胸疊肚、集合於徵兵署的休息室內、徵兵官訓示後令開始檢查、開國兵當選之難、已爲壯丁及壯丁之家長所澈知、因第一日檢查壯丁內、竟無一名完全合格者、故多暗中祈禱、保祐子孫有當選國兵之榮幸、實際國兵之當選、和考中國立大學無異、入營後、不但可得高深的軍事訓練、各種學科亦能求得不少、同時待遇較一般學生優厚幾倍三年退伍時、職業由國家負責介紹是毫無問題的、第二日檢查至十時許、合隆村老西窩棚屯的壯丁張子孝才全部合格、第一名當選、市軍兩徵兵官一同認可張子孝是第一期國兵頭一名之、張子孝君立時興高采烈、歡喜的眉開眼笑、當記者訪問他的時候、他自已特別覺着光榮、說徵兵官當面贊美他的榮幸、在張子孝當選後、又有段成祿和周文煥等當選、第二日壯丁檢查至午後三時許終了、明天(三日)午前九時該開始檢查大屯區和双德區之壯丁、對當選之壯丁、當場即由軍人後援會將其家庭情形訊問詳細、作入營後保護援助之準備、玆詢記第二日首先當選合格國兵三壯丁身世如左

張子孝 原籍長春縣人、現住合隆區老西窩棚、父名顯亭年五十歲、母年四十歲、並有弟妹妹各二人、家庭生活賴他維持、以本市凌川醫院當助手、現在東安省密山縣炭礦病院當看護手、月收六十元、尙未定婚、是優級國民學校卒業生稍通日語、

周文煥 原籍也是長春縣人、現住在合隆區宋家窪子是國際運輸的事務員、每月可賺卅八元錢、家中有父母兄嫂和姪兒、亦是未婚家庭生活尙易維持、

段成祿 原籍也是長春縣人、父親早亡、母親年四十五歲、他在二年前已結了婚、可是家有良田百四十畝、草房兩間半、故他入營時、家中母親妻子並無生活困難之感云

法政大學入學考試

長春縣繼續 檢查適齡壯丁

長春縣的壯丁檢查、一日在三馬路道德會禮堂內嚴肅舉行、已詳誌本報、二日仍繼續檢查萬寶村的壯丁、劉縣徵兵官與郭軍徵兵官審愼監督並訊問、對健全合格的壯丁、分別告以忠君愛國的箴言、眞是無上光門耀祖、那時就更叫親友羨慕啦、第二日午後二時半檢查終了、今日(三日)午前九時開始檢查卡倫村的壯丁、希適齡壯丁諸君要奮發勇敢的精神、以奪得第一期國兵之榮幸云、

新京音樂院 新體制成立

爲應東亞共榮圈之確立以音樂新體制爲目標、而新出發之新京音樂院對於本年度事業之重點、注重跟隨世界情勢之推移、與新體制之展開第二點、爲擴充整備管絃樂、合唱、吹奏樂、滿洲樂、及其他各部、新設總括的諸問機關之評議員及企畫委員、於事務局新置事務官、統轄一切事務、新事務長則委囑在日本音樂界有指揮的地位之村松道彌氏任之、該氏已定於三月到任、其因新編成之新機構事務分擔、決定如左 △院長大塚淳△監事泉德一△事務長村松道彌△企畫班長八木一平△內務班長小貫與四郎△管弦樂部長兼技術班長吉田敏夫△吹奏樂部長坂西輝信△合唱部長大塚淳△滿洲樂部長陳其芬△作曲部長小貫與四郎△教育部長大塚淳

滿映宣傳新職制

前於本年年初、斷行機構大改革之滿洲映畫協會此次更謀映畫宣傳之徹底乃於日前將從前之宣傳科名稱廢止、已決設置宣傳係於上映配給兩部、以擔當各自之宣傳事宜、至於一般宣傳事宜則於理事長室文書課新設弘報係、以事事一般社外宣傳事宜云

克武官抵哈

【哈爾濱電】來滿中之克雷謨駐滿德國大使兼任武官、已於卅一日之亞細亞號列車抵哈、一日午前歷訪特務機關、〇〇部隊第四軍管區司令部、省公署及市公署、正午出席柳田特務機關長之招宴云

建佛舍利塔計畫 提出省長會議

佛舍利塔建立奉贊會、於一日午前十時起、開第三回委員會、對前者決定之『選定平地十八萬坪於南湖畔、以三百萬圓三年計劃事業、由本年起開工』事業計畫、更加以具體的協議後、決向全國省長會議提案、以喚起全國運動云、

強調教師素質向上 中訓新生決定

初等五九名中等三四名

民生部爲謀中小教師素質向上、例年均選擇國內中堅教師、使之就學於中央師道訓練所練成科、本年鑑於敎育之重要性、對新生之銓衡更愼重舉行、經最近之審查已決定初等爲五十九名、中等爲卅四名、及格者氏名如左、

第一部(初等)

△新京特別市＝徐升才 吉林省＝崔文新、李長春、孟昭林、石俊明、周國安 龍江省＝李芳起、王紀興、姚文惠、[illegible]作新、陶恩榮 黑河省＝俞承業、三江省＝鄭恩普、王鳳翔、東安省＝白玉琦、牡丹江省＝丁旭東、康泰臨、濱江省＝許永昌、秦景員、李華盛、鄭雲吉、谷振義、何景聖、北安省＝趙維祥、劉士俊、間島省＝李學石、金河源、金川秉德、通化省＝高富昌、馬毓崑、安東省＝張鳳超、王日霖、史智彥、王遠文、白辰燦 奉天省＝張紓綿、趙滙泉、李樹田、單廷佐、董蘭、劉中和、張兆起、陳修安、畢復躍、張慶生、李春和、朱緻、王裕民、錦州省＝楊廣成、秦雲嵐、許作棟、陳慶宣、熱河省＝馮景芳、何柏祿、張時習、興安西省＝阿拉騰額齊爾、興安南省＝呼倫陶高、興安東省＝達穆鱗札佈、興安北省＝阿勒騰滄、

第二部(中等)

△吉林省＝韓常泰、王世英、陶德魁、李紹唐、龍江省＝高清、丁容善、高心魯、呂景春、牡丹江省＝朱富儒、濱江省＝吳儁村、姜本芳、北安省＝陳惠霖、間島省＝海原範三、通化省＝趙贊亭、安東省＝謝逸文、李延、米成國、奉天省＝宋祥春、陳又新、洪景庸、程雲川、張志魁、許貴、高彬如劉占元、于貴南、吳止誠錦州省＝張玉振、常懷仁禮玉書張膺裕、熱河省＝張錦東興安南省＝李雨田、興安北省＝王殿武、

勤勞報國運動

使全體人的動員 運營效率化

武部長官對記者團談

爲期滿洲國全體人的動員運營效率化、我國上下刻正一起努力中、所謂與『特殊會社之理事長爲中心主義』之問題、互相關聯、武部總務長官一日午後二時於長官室與記者團會見時、談及勤勞報國運動、興味頗濃、所謂、勤勞報國運動、余以爲係最善之言辭、但滿洲國現在不論若何事務事業、共運營之效率化、余思更爲重要、此於鑛工業農產等產業部門固不待論、即一般官廳會社之事務能率、亦莫不相同、是以勤勞報國運動、亦即同於德國(勤勞奉公)就業時間僅延長數時間、即謂之爲奉公、誤矣、職域奉公於實際上係最爲有效者、然此亦非各作各事之意、若不由各機構之全體爲一貫之企劃性與關連性、從事職域之奉公、殊屬不可、從來亦非常熱心從事各項工作、固知之矣、然其方法尙有非科學的、經濟的運用之遺憾、有非能率空耗能力、浪費時間之感、所謂特殊會社團體以理事長爲中心主義、要而言之、經過職域即爲經營之合理與能率向上是也、並非理事長之專權獨裁化也、全體個個之全能力、均能充分發揮綜合之、更將其效率昂揚、以理事長之活動力爲中心、從事指導、爲其本旨也、此者固然爲精神之緊張、同時亦爲實際之團體事務訓練、爲上司立於指導之立場、應深思熟慮自己爲部下時或從業員時、對職域奉公勤勞報國、當充分完成且應從事指導訓練是所至望云、

鄭儲顯著躍進

在一月間增加千萬圓

自勵行郵政儲蓄報國以來、因國民赤誠之流露、卽有飛躍之進展、尤以本年正月一月中、卽增加一千萬元、誠爲郵儲制度創始以來之最高記錄也、自前年突破一億圓以來、乘此良好之趨勢、向第二次目標之二億圓、於今春中頗有完成之可能、郵政總局規定九千百萬圓之本年度儲金獲得目標、於儲金之限度提高、及郵票儲金之新設等新態勢下、促進各郵政局儲蓄挺舟藏之活躍、按地區別職場別廣佈儲蓄網於全國、俾喚起儲蓄報國之熱誠、據本年正月之中間報告、爲

△十日現在 二、七六三、九九〇圓
△廿日現在 五、五四一、五五七圓
△計 約 八百三十萬圓

玆更由舊正滿系儲金激增趨勢推之、則於下餘之十日間、亟有到達一千萬圓之確信、至於郵儲總額一月二十日現在爲一億千六百四十四萬七千八百九十七圓、故二億圓突破之期待、亦爲期不遠矣、玆與昨年度每月平均增加額約五萬圓相比、據正月之記錄、已有二倍之增加、而今後之飛躍尤堪期待、故於康德八年度十一億之儲蓄運動、郵儲陣營、當爲有力者也、

關金璧東故去

憲眞滿拓理事談

接到前宮內府顧問官金璧東氏逝去之報、其令弟現滿拓理事憲眞氏愴然談曰、接到計報後、非常驚駭、余於十年前、與家兄一起居住、其後因家兄留學日本、是以分離六年、卒業後於建國二年三年前、又復相聚一起後來自滿洲建國起、乃出社會服務、直至現在又復別居、家兄平素愛馬、此外無何等嗜好、以强健之體格、終日爲國盡忠、所幸尙留有二男、因舊正月之關係、均赴北京矣、能以看顧父親、尙屬不幸中之幸也、又家兄與嫂夫人之間、留有長男連蘊君、(二十一)＝(日本留學生)次男連綱君(一八)＝大連中學就學中云(照片卽談話之憲眞氏)、

國都天花患者 總數七十一名

國都之痘禍更於一日發生三名、合計發生總數已達七十一名之多、其中日系五四名、滿系一六名、白系俄人一名、死亡二名 玆記錄一日之患者氏名住所如左、

豐樂路千代田樓 小沼直義(四一)
同 眞尾滿夫(三)
西四馬路二九 李江閣(二二)

在滿日人 海軍獻金

太平洋上、反映雖受有第二次大戰影響、然以日本無敵海軍之維持、現在仍呈太平景象在滿日本人對於日本海軍勇士、尤表極大感激不已、乃相率獻納國防恤兵獻金、共數鉅一月總計三萬八千八百六十五圓、呈海軍武官府記錄的數字、而太平洋上危險、對應的彈力意氣、可表現於外、共記錄的獻金狀態如次、『國防獻金』＝△一萬圓吉林四經路二二八增子石太郎氏、△一萬圓吉林木材興業株式會社(代表平井道弘氏)、△一萬圓吉林文廟町岩間啓次郎氏△一千圓新京東二條通卅八加來富勇雄氏、△一千圓奉天南滿中學堂職員學生等△二百圓奉天市大和區揚武街三貫富昌公司從業員全體、△三十圓哈爾濱市馬家溝代用官舍七一木村一郎氏、△一百圓哈爾濱莫斯科街二〇號太田龜野氏、△六十五圓寬城子無線技術局技手全體、△三十圓吉林市外哈達灣大同洋灰株式會社藤岡菊次、△廿圓奉天市開原街慶福街二二柳原喜一郎『恤兵獻金』＝△二十圓新京匿名氏、△百圓新京大經路康德自動車工場桐野竹次郎氏、△一千三百圓新京富士町三共運輸公司海友會員田中正信△五千圓吉林木材業株式會社(代表平井道弘氏)此外尙有慰問品由國都本部、贈以包袱皮五十枚可見人民之信賴海軍之熱烈程度矣、

弘報處主辦寫眞展 收集量超預想以上

近將發表隨後公開展覽

號稱趣味之職域奉公、以迎建國十周年、將滿洲國之躍進發展眞姿、作具體有證之宣傳、是以實施寫眞登錄辦法、此舉可謂世界創例、足以博得現代的施設之好評、而爲絕好記念行事、第一回登錄寫眞展覽會、昨秋公募發表以來、各方人士對此非常熱烈、主辦者弘報處、並滿洲事情案內所、均以驚奇心情認爲意外美滿、卽自昨年十一月末日募集截止後、尙有因討伐及其他公務、以致期外投到者、由〇〇方面紛至沓來、可見應募者之熱心焉、加以此等非公式投品者、十二月中旬總結收受件數、應募總數達二千二百八十餘件、僅僅二月半之期間、竟得預想以上之好成績、誠堪欣幸也、應募者中、除前野司法部次長松田奉天省次長各顯官外、滿系應募者約佔總額之二成、所謂資材不足素質不適等惡條件、完全克服、並且腹地僻遠之應募者、有相當之多、從前入選作品、預定三百點內外、今將一躍而爲二倍、蓋將取錄六百點焉、各方人士對此之熱心可見、內中固有與募集規程相違者、難免一部入選困難、預想於此驚人之收穫量中、發表之結果頗＝期待而樂觀焉、題材內容殆皆以喇嘛塔及露西亞式寺院爲多、稍有關心薄弱之感、所謂此中之缺點也、最近卽將發表入選作品、並將於三月中旬於新京、哈爾濱、奉天、大連順次舉開展覽會、以供國人觀賞、日本內地方面亦希望同樣舉行、共成行實大可期待焉

西五馬路火警

供俸胡仙香頭遺禍

本市西五馬路五十五號住有王玉寬者、年二十許、終日雖無事事、但爲迷信心的趨使、所以每至良辰佳節、供奉神紙、求告天地、祈禱平安、本年復在房後板房倉庫內、供奉胡三太爺、每日三遍焚香叩首、毫無間斷、忽於月之二日午後一時許、倉庫內發生火警、濃烟突起、適被附近居住的金警尉偵目急報告消防署、頃刻趕到現場、龍起水龍、大事撲救、遂將火警撲滅、胡三太爺、遂在秩序混亂、信士弟子慌張之下而登天、遣時板房倉庫倒燬、化爲灰盡、損失約在百數十元、致起火原因、據一般人推測、爲香火所致云、

警察廳施行新體制

廢督察股充實外勤監督 組督委會担督察事務

首都警察廳、本年度伴隨新體制的實施、爲澈底安定民生、防護社會的治安、所以除設置保安經濟科、警防科以外、對於第一線的中央通、長通路、四道街、和順、寬城子、順天等警察署的陣容、力求强化、廢止警察廳的督察股、充實警察署的外勤監督、以期對監督上的緊密化、然這種辦法、雖在監督上感到便利、但多半係以署爲單位、所以警察廳方面、爲統轄各警察署的督察事務、防止一切私舞弊事件的發生及實踐警民一體、官民一致的精神、所以組織警察督察委員、以各科長、警正級爲委員、田村副總監任委員長、擔當一切的督察事務今後對警民一體上、頗堪期待云、

富連成科班 擬於三月來滿

北京舊劇界富連成班來滿消息、曾見各報、顧曲界亦莫不渴望歡迎、玆據最近消息滿洲演藝協會與華北演藝協會正在書翰往返交涉一切、一俟條件妥洽於三月中旬卽可來滿、該班乃具有三十年歷史、人材濟濟、出演各大都、倍受歡迎、班內葉盛章、葉盛蘭、裴世長、陳世秋以及其他青年藝人共六十餘名共得意傑作『酒丐』『盜銀壺』『雜觀樓』諸劇、莫不博得好評云

張小喜子迷途 希家主速去領

張小喜子年才六歲、於本月一日午後二時、跟他爸爸上街閑逛、走到東四馬路人多的地方、他爸爸不知走到那兒去啦、小喜子連哭帶喊的他爸爸也不回來、後經好心的行路人把他送到三馬路派駐所、經孫長富警長受理、問他家住那兒爸爸叫什麼名、他全說不明白、只有哭叫孫警長無法只好電傳各署警所週知、希望他的父母急速到三馬路警所領回吧

天象

△昨日氣溫 最高 零下一〇度四 最低 零下二五度三
△今日天氣 南風、時晴時陰

顏色自然與眞色同
白髮黃髮染黑
元祿
本藥之特長
用法簡便短時間即可染黑顏色與眞者同經久不掉不害髮除沾衣易實皮膚上所染之藥一洗即掉
現代婦人之必備品
天下一品

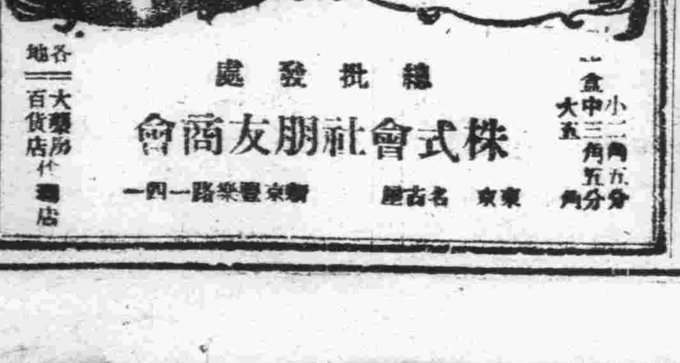

小(二角五分) 中(三角五分) 大(五角) 一盒
各地大藥房百貨店代理店
總批發處 株式會社朋友商會 東京 名古屋 新京豐樂路一一四

冬季大減價 全商品八扣
布路洋行
新京日本橋通六三 電話(三)五八四四番

買電滾子的
各種各馬力在庫豐富
第一電業社 新京日本橋通七三

沙眼!!!
爲前途幸福 投考須防計 請即購用

明目奇效丹
每盒五角
主治 顆粒性沙眼 乳頭性沙眼 瘢痕性沙眼 角膜合併症
紅腫灼熱異物感流淚 黏性濕爛乾燥瘙癢畏光 眼瞼內反睫毛倒刺靄視 血管翳薄翳斑翳白斑
(函購郵費免收)(郵政劃撥付款)
奉天第一商場南胡同 顧塤藥房

丸善式高粱機械
高粱 苞米査子 大麥 小米
營業科目 有現貨
此機苞米査子能可似很好
此機能推高粱米、大麥、谷子、小米
需要電力五馬力！ 十點鐘四十個麻袋能是
機器在內俱有自動的除糠裝置
圖樣免費贈送
土肥牌碾油發動機 鹿牌各種扒皮機 人力牧草捆包機 大豆搾油機械 鋤刀、洋犁、莚叺織機

重柴油發動機
此機使用是燃料經濟機器堅固無比尙能耐久使用
種類 五・一〇・十五・二〇馬力各馬力有現貨
門田牌最新型製粉機 附有最新操式篩裝置
特大號・特號・
用途 麵粉、高粱、苞米、蕎麥 大米、大豆、其他雜糧都行
中央農具公司
新京特別市大經路西二道街六二號 洋火公司對門 電話(二)三九三一番

① 婦女幸福湯
② 小兒育嬰散
功能 ① 調經止帶 活血逐瘀 保持婦女健康
② 小兒感冒瘟疫驚風 喘息咳嗽均奏特效
各大藥房均有代售
總發行 安東市 凌閣大藥房

地方通訊

招開市縣地區本部 事務長會議
研討確立國民組織等問題

【奉天】迎新春之始、關於康德八年度全省各市縣地區協和會事務長會議、於興亞會館亘三日間舉行、經各氏努力研討、當前問題、爲促進國兵法、及國民組織問題、已於一月卅一日午後圓滿閉幕、其決定兩項如左、

一、國民組織、在本年由中央率先着手、與政府爲表裏一體之活動、向協和運動途上邁進、本諸協和之本義、邁向興亞聖業之建設、而奉天省爲全國文化工業之中心、其成果最爲當前問題、關於國民之組織由軍省特殊會社各地代表一致團結下、織成有意義之國民組織、以現地要求爲本義每月開例令一次使國民對協和有根本認識云

二、關於國兵法促進壯丁檢查實施、由各地區强化調查及呈報並對入隊者之家族優遇等項云

農產物收集之展望 前途頗可期待

【奉天】本特產年度之對策、因舊正已過、勢已告一段落、政府諸般施策、大體已爲奏效、高粱、包米、按照預定之出貨量相彷、大豆之收買、因新對策將以前缺陷漸次是正、約與所期之收買量相近、頗有成績大豆最近出貨好轉、專管公社收買量、對河豆之出貨正考慮中、二月以降、必相當活潑化、甚可期待三月之上半期全般穀類輸送量、照前年之實績程度約有增加、至於雜穀出貨勢必減少、因獎勵金期限已過之關係、並脫穀之遲延、及向交易場之搬運能力不足、有此種種原因、以及麥粉其他食糧品、自家消費亦有激增傾向、實堪注目云

印刷業組合定期成立

【奉天】奉天印刷工業組合、爲期共同購入原材料及價格協定而向上改善印刷文化起見、頃銓衡決定組合員百十六名、定於二月八日午後一時起、假奉天興亞會館、開創立總會、該組目的如左、

一、共同購買材料及配給
一、協定加工標準價格
一、決定製品規格及交易方法之統制
一、養成從業員、登錄及防止移動、工資統制、
一、印刷工業技術及設備改善及指導
一、關于印刷工業、調查企劃及共同設施
一、關於强化防諜之研究及實施
一、諸紛爭之調停及解決
一、關於監督官廳之命令及諸問委囑、

至該事務所設在奉天大和區浪速通都大樓三樓云

討論設置免囚保護機關

【延吉】延吉監獄、收容東北滿囚人、可惜至今、未有免囚保護機關、本街隣保委員會、義者抱有保護設施運動、於月之二日午後一時起、假街長室、迎迓原田警察署長、平方延吉監獄長、召開隣保委員會、對該運動、擬開始積極的活動、若實現該保護設施、則省都每日免囚六十餘名之保護上、實來福音、不可而言、犯罪件數、減少其半、總而言之、設施實現、對於街治安維持上、除招來重大影響外、當此人的資源缺乏時、使如此免囚輔導適當職業、以建設明朗延吉、一般頗堪期待其成果云、

協和分會聯合會 急於準備日內結成

【奉天】近將結成之協和會分會聯合會、由各區籌備委員、連日開會、努力籌備中、不日即將結成云、

令市縣調查無住持寺廟

【奉天】省公署、爲全省各市縣寺廟之整理、乃通令全省各市縣對寺廟之無主持者、可推選之、如無適當人材、可呈報省方遴選、已通令各市縣實施云

於蓋平本溪 增設國高校

【奉天】奉天省刻因從事浸透教育事業之政策、是以就學國高之學生、乃日多一日、省署方面有鑑及此、乃擬增設學校、刻正從事考慮中、茲者決先於本溪湖市設女子國民高等學業一處於蓋平縣第二國民高等學校一處、均擬於二月中旬舉行開學式云、

省令各市縣 調查古蹟

【奉天】省公署爲注重古蹟之保存、乃通令全省各市縣對天然古蹟調查後、具報以便保存云、

省署準備 煙政會議提案

【龍井】間島省公署鑑於二月三日將在新京禁烟總局、招開全滿各省烟務關係者會議、以便促進禁烟政策之早日完成、對於該會議時、應當提出之事項早作準備、以使屆時赴京參加提出云

招村警關係者 舉開粮穀會議

【依安】縣當局、本乎國策遂行之大計畫、使農耕報國糧穀出售使命完成起見、特於一月廿四日下午一時、招集全縣各村長、各署所長、開催會議、檢討運輸事項協力進行、結果衆議之下由優待抓彩及獎勵等辦法運輸進行、每屯派車四輛運搬兩個月間（二月一起四月一日）止關於道路店宿泊等事、亦均優待減輕因此一般農民皆鼓舞進行云、

開省整委會

【哈爾濱】濱江省當局、一月卅一日午後二時、假省長官房大會議室、招開省整備委員會幹事會、審議如左二件、
一、關于康德七年度第三四期、民需鐵鋼類向市縣、旗配當之件、
一、關于第十七回綿布、第十五回綿糸向市、縣旗配當之件、

大連大東港間 航路實況
由各方關係者再行調查

【安東】爲期大連港至大東港間之航路確保、並呼應大東港之建設、前曾施行二次調查之奉天丸、今特組成第三回調查隊、以滿鐵本社之埠頭監督爲隊長、並大東港建設局、米田第一部長及其他稅關、航務局等關係者三十名、共同乘奉天丸（吃水一千五百噸）、於一月三日、午後三時、於大連港出帆、於途中對結冰狀況、結冰之厚薄、結冰線、流冰之狀況、水溫等調查、於三十一日正午大東港入港云、

奉公隊員 被表彰者氏名

【訥河】由協和會訥河縣本部森岡部員所一手訓練之義勇奉公隊員、其優秀二十五名之表彰式典、業於日前由關係各側代表之參加下、於縣本部內以舉行矣、茲其被表彰者之名單、發表如次、

邵明鐸、劉志新、王政發、湯日昇、張秉謙、王樹高、王欽鳳、李學海、石廣珍、董國庠、劉璧、姜啓程、唐輔德萬世耀、李恩惠、李書元、趙玉印、董玉珍、宋耀廷、趙祿、蔭芳、劉煥金、李伯祥、耿萬年、于瑞生等云、

省專賣署科長 携員蒞縣視察

【遼中】奉天省專賣署販賣科長高橋氏、屬官陳仁

全滿滑冰大會 昨於安東舉行

【安東】鴨綠江滑氷場、於二月二日展開全滿滑氷大會、參加選手、新京二十名、奉天二十名、大連十名、撫順二十名、錦州十五名、安東市二十名、總計共百五名、此項競技、重點在於調查明年度滿洲滑氷選手之技能程度云

省計畫科招開 資源調查會議

【安東】省公署計劃科於一月廿九日午前十時起、假省公署禮堂、招請商工公會、中央銀行、各縣市資源調查關係官、開資源調查礎商會

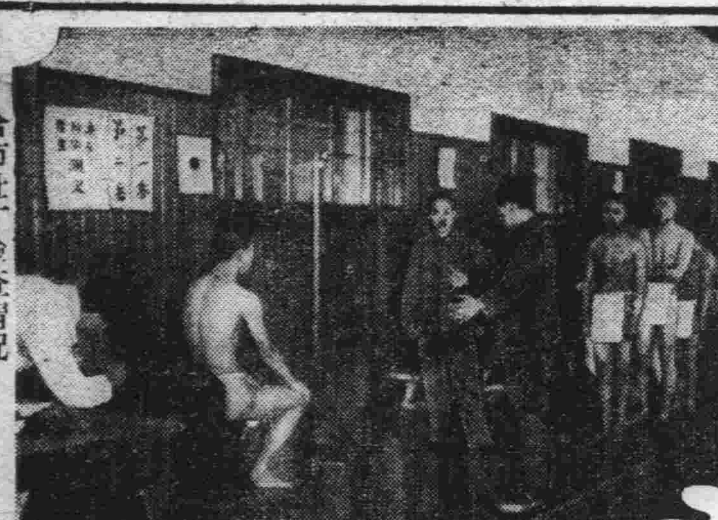

哈市壯丁檢查情況

今日放送

早

七、三〇 國歌 建國體操
七、五〇 格言 王維城 人受諫則聖木受繩則直
八、〇五 初等日本語講座（大連）高宮盛逸
八、三〇 氣象
八、三五 清晨音樂—唱片—廣東音樂1、雨打芭蕉 十八摩、2、賽龍奪錦 醉落魄、3、泥醉東風 泣長城、4 野馬跳溪 算命

晝

九、一〇 建國體操
一〇、〇〇 經濟市況（奉天）
一一、〇〇 家庭講座（哈爾濱）、婦女與婦道 濱江省道德總分會理事長、吳桂蘭
一一、二〇 食料品小賣標準價格
一一、五〇 舊劇—唱片—紅樓二尤、鐵弓緣、荀慧生
一二、五九 報時
〇、〇一 新聞 告知
〇、三〇 平谷調大鼓（奉天）、瑞蘭借米（二八）、芮伯芝
一、一五 經濟市況（奉天）
一、三〇 政策時間（總務廳弘報處擔當）
四、四〇 新聞、氣象、告知
五、〇〇 經濟市況（奉天）

夜

六、二〇 兒童時間（奉天）童謠曲、1、兒童三友、2、團圓坐、3搖車、4日月星、奉天市新高國民優級學校學生谷愛秋、指揮新鴻鈞
六、二〇 兒童新聞
六、二五 中等日本語講座、五百木元
六、五〇 日本語新聞
六、五五 唱片
七〇〇 新聞、告知、政府公報、夜間節目預告、地方新聞
七、三〇 講演（齊齊哈爾）△內容決定 鴉片癮者解除後之快樂生活、龍江省公署保健科技佐、宋廣仕
七、五〇 話劇（奉天）歸去來兮、奉天放送話劇團編導、安犀
八、三〇 新聞解說
八、四〇 舊劇（大連）虹霓關大連振雅社
九、三〇 評詞、七俠五義（一七三）金慶鳳
九、五九 報時
一〇、〇一 新聞、氣象 明日節目預告
一〇、二〇 蒙古語新聞與唱片
一〇、三〇 歌曲（安東）1、歌曲淚 2、心碎了 3、當夢娜 4、春風野草、洪葉、呂序

言情武俠 碎珊瑚 天籟生著 （13）

第二回 見景生情遷魚鴻作餌 改頭換面疑草木皆兵

我還有事等三兩天去瀋、你若眞正爲你女人生來而流落的、你要千萬聽我的話、就坐今夜的車回去可以早早的和她見面、不然、哼、恐怕你今生今世也許玉明道、是、是、我這就回去、玉明會了酒錢看只剩三圓多錢、心裡又爲起難來、這也不够火車費呀、怎麼辦呢、只悔將才不該搶着會錢、有心再和朱玉說明、又不好意思、見朱玉已先拾身走出去了、只好背起包拉狗也跟出來、心裡打算着、我今天連夜走、明天晚上也可以到瀋陽、三四百里路、一使勁也不算什麼、只要看她、累死也不要緊、心想着、見朱玉一直進站旁一家屋裡、玉明一看是萬國旅行社、心裡又想、他不是給我買票去吧、只好在門外等着、不多時果見朱玉手拿着兩張淺紅色硬紙長方塊、一望而知是車票了、另外兩個綠紙條、便笑嬉嬉迎上前道、這又叫你分心、好在咱們是一家人、也無須客氣了、朱玉道、這是一個整票你用、半票給狗、這兩張是加價票、說着一齊遞過來、又道、你今天夜間務必坐十二點那次車走、玉明連道是、是、朱玉回身便走、還道、瀋陽見、玉明再要說甚麼話、一時也想不起來、只好看着他背影走去忽的見朱玉一轉身回來、笑道、我還有件事託你、玉明忙欠身道、啊、甚麼事、你竟管說、莫個辦不到、朱玉笑道、莫甚麼、你先等一等、我寫封信、求你先給我那師妹帶去、說着見他匆匆的進旅行社去了、玉明心想、他見了我、一定心裡起一種感想一定給莫麗珠寫情書、不是成全我、就是破壞我、等我到火車上偷着扯開看看、若是成全我、一定礙着老師情面來謝絕她、那莫說的、若是他信裡說我不好的話、便莫安好心、好小子瀋陽見、我一定打死他這人面獸心的黑小子、那時莫麗珠、我也不要了、這二十年算我白活、生就的死心腸眼、正這樣自己酌量着、見朱玉拿着一封信出來交給玉明道、請你把這封信要當面交給我師妹、玉明道、我要見不着她呢、朱玉笑道、你看好啦、又道玉明兄弟、我來告訴你句知心話、說時近前握起玉明一隻手低低道、你不要心太死了、現代的女子未必都從一而終啊、你萬不要把一個有用的身心、葬埋在女人身上、那無味的犧牲、是不值得的約、尤其是那位……說着望望玉明、這時玉明心裡想、好小子你不用往我眼睜裡給揉沙子、我心裡有你啦、朱玉又低頭道、玉明兄弟、你回瀋若見了我那師妹、隔了這八年之久、也許她不認得你、也許她忘情於你、你也不必傷心、好好努力你的前途、再娶一位賢淑的養親育子、也可以快樂一生、最好你就當我……剛說到我字頓住了、接着道、就當我那師妹死了、說到這、拉玉明的那隻手、突突的亂顫、再一看他面色已經悽然淚下、玉明很不在意道、這你不用關心好啦、心裡在想、好小子、你叫我棄了她、你好得實惠、又聽朱玉道、再有莫麗玉、請你當心愛護、不要看着她墮落、那你就對得起你未婚妻了、玉明連道、得、那是我親妹妹一樣、你更不用操心、你這個人可也奇怪、怎麼男子生了個婦女心、這袖抽噎噎的、多們難看、有甚麼話到瀋陽找到我再說吧、你有事辦去吧、若是完的早今夜一塊回去、朱玉擦乾了眼淚、强笑道、怎麼的、你煩我嗎、我與你無意中的相逢、稱得起這是一刻千金呀、哈哈、恐怕過這個村莫這個店了、說着一甩手匆匆的頭也不回一逕去了、玉明反到後悔、有些對不起、看看日色還早的很、牽狗又在街上溜達了一回、好容易盼到黑天、這回一直的去到站合裡候車室坐着、不時的遠在望望站台上的立表、再也不敢合一合眼、看看到了十一點半、心裡想道、快了、快了、這算不能錯誤、明天這時、我在家呢、大概我老師、師兄、和我那八年不見的她、都在要慰勞我、慶賀我、我那麗玉妹妹也要攙着我脖子和我帖臉呢、小玉芬也一定要學一個大姆指來贊成我、想到此不覺眉飛色舞、又一轉念、我叔叔大概也不能再拿出那老虎媽子臉來看我吧、我岳父不在城、最可怕的我那曼：…一定給鄉下她姐姐去信、我媽媽當然是樂、我的爸爸不知得怎樣處罰我呢、再有我那慧……一定要和曼同心的不滿意我、我得想什麼法子來安慰她們呢、不要又逼出我哭、跪的這一套把戲、想到這心裡又爲難起來、一個人正在胡思亂想、那北來的客身嗚的一聲已進了站、玉明忙提包拉狗、隨着衆人走上站台、車剛站穩、只聽格登、格登、過來一羣皮靴脚稀溜嘩啦的、一齊喊道躲開、躲開、這時旅客紛紛後退、原來是一羣打前站的丘八、手裡都拿着一枝籐條、亂抽亂打、玉明這時也知道好歹了趕緊退後幾步、睜眼一看、在這大兵以後、慢騰騰拿八字步走着一位身材高大的老頭、有五十上下歲棗臉堂、留着滿洲鬍、戴一頂紅疙疸紗帽頭、王面一塊放着綠光的翠玉、穿着長衫馬褂、

本品以純良之鱉魚肝油復加以其他藥劑而精製者其中飽含人生必需之維他命係治療肺病咳嗽之良劑有强身益體補血強精之功凡患肺結核咯血軟骨症瘰癧脚氣腺病夜盲營養不良神經衰弱傷風咳嗽痰中代血血虧失眠病後失調不思飲食面黃肌瘦產後血虧身弱多病嬰兒失乳與體羸瘦乳母乳汁不足老年衰弱及一般虛弱等症服之均奏良效

金城乳白魚肝油

奉天市城內金城大藥房出品

奉天市鼓樓側金城藥房總發行
外埠代售處
新京義和謙、慶延藥房、哈爾濱華美藥房、吉林五洲、房、營口中西藥房、安東 東益增還、鐵嶺義和堂、和發久、洮南同和慶、開魯成發榮、開原之慶長、鳳城東益增遠、撫順信仁堂、通化和發信、克山和祥福、赤峰干中藥房道生藥房、法庫德泰和、西安積盛壽、西豐積盛興、開通泰和誠、海城素恩藥房、樺甸德慶通、遼源德慶會、通遼德慶會、四平街和發瑞、江省中西藥房、八道江永成興、梨樹縣德慶亭、郭家店德慶隆、泰來同和興、榆樹和發祥、

咳嗽：為呼吸器病之根源

久咳傷肺，古有明言，咳嗽若不從速調治，事實上亦極易波及氣管，肺胞等之身體重要部位，故咳嗽一出，宜在末呈惡化以前即採用「知蜜子聖」以緩解之。

本品係由知蜜草製成，味甘宛如蜂蜜，効果卓越，遠勝市售一切麻醉性止咳藥劑性質和平，全無催吐及妨碍胃腸等危險，其特長即能緩解粘膜充血，潤澤喉嚨，使氣道通暢，祛痰鎮痙，凡百咳嗽，均得服用，小兒夜間咳嗽，倘於就寢前用之，更能達到終夜安眠目的。

各地大小葯房 均有出代售

知蜜子聖（チミツシン）

包裝 五〇瓦 一五〇瓦 三〇〇瓦

東京市日本橋區本町 株式會社 田邊元三郎商店
奉天市青葉町 株式會社 田邊商店

TA.64

伊斯拉文（イスラビン）糖衣片

主治
急性慢性淋病
淋病性膀胱炎
淋病性關節炎
淋病性副睾丸炎
婦人淋病
細菌性腸疾患

本片劑中之主成分、經過消化器官以後、其結果必取道腎臟、通過淋菌巢穴、自尿道口排泄體外、其間直接對於淋菌之有殺菌及抑制發育之作用、自可無待贅說、同時因其又能鼓勵體內細胞、頗足以增進全生體之抗淋力量、是以淋病患者服本片劑以後、先則可去尿道濕腫及排尿疼痛等症狀、繼則尿轉清澄、淋絲消失以至於顯微鏡下不能證明淋菌、此外如淋病性關節炎及淋病性副睾丸炎等、且莫不可由此而速治癒。

本片劑內服期間、並無不良副作用之可虞、而儘可安心連用、是爲特長。

（包裝）10片 25片 50片 100片 300片 500片

總發行 株式會社 武田長兵衛商店 日本大阪市東區道修町
滿洲總發行 滿洲武田藥品株式會社 奉天市大和區春日町

41(5)17

人類之敵 花柳病

怎樣纔能夠除？當以清血的方法入手　性慾騰沸勢難自持　染及斯毒頻發症狀　或僅病難除　餘毒未盡　正當以清血解毒的療法入手。牌子老練效力可靠　就得首推　凱輯氏喜肥力為聖手　有卅年的歷史！是百服百効信用可靠！是藥力溫和毫無副作用(並)特效特色　男女老幼一切血污四季咸宜無絲毫之弊害

血污是最可怕的

(一)常好常犯的花柳病　如四肢酸痛頭疼頭迷耳鳴耳聾　渾身起紅痂紅點臉上起疹楊梅疥瘡渾身潰爛　奇癢流水以及與原起發生同樣症候
(二)如破傷魚口　耳聾目潰　脫落毛髮　手齒搖動　等症
(三)小兒的遺毒　婦女的傳染　疑似毒症湖濕膿疥　痛癢交加　婦女因毒滑胎化胎　因毒不孕　毒性結核等症　無論梅毒到第一期　第二期或三期　服喜肥力　均能藥到病除實為安全治療　此藥性溫不猛效力宏富不燥　男婦老幼皆可服用四時咸宜　每瓶國幣一元五角　每打十五元

國內外各藥房均有代售　總發行　泰華西藥商行

白民產科救坤金丹

專治胎前各病

專治
- 專治懷胎數月個個流產
- 專治陰虧血弱常患流產
- 專治血不養胎常患小產
- 專治胎漏不安時常見血
- 專治血虧胎弱產兒不活
- 專治懷胎數月時常肚疼
- 專治懷胎嘔吐飲食不吃
- 專治懷胎期內腰腿疼痛
- 專治胎動不安勢要滑產
- 專治胎前漏血臟疼下墜
- 專治傷胎見血勢要小產
- 專治懷胎數月咳嗽不止
- 專治懷胎生氣遍身腫脹
- 專治胎帶不堅常患滑產

專治產後各病

專治
- 專治產後瀉肚乳水不下
- 專治產後血虧乳水不見
- 專治產後生氣乳水立斷
- 專治產後失血乳水不足
- 專治產血不止盜汗心慌
- 專治產後血結臍腹疼痛
- 專治產血淋漓日久不斷
- 專治產後血虧已入虛癆
- 專治產後頭疼嘔吐心疼
- 專治產後虛弱盜汗心慌
- 專治產後歷年腰腿疼痛
- 專治惡露不淨血凝腹痛
- 專治產後受病久不生育
- 專治產後中風不醒人事

專治婦女平常各病

專治
- 專治經血不調久不受孕
- 專治經虛血寒久不受孕
- 專治結婚數年總未受孕
- 專治陰寒太重久不受孕
- 專治行經延長日久不斷
- 專門虛癆咳嗽盜汗頭迷
- 專門閉經成癆咳嗽氣短
- 專門腰腿疼痛抽筋麻木
- 專門肺癆咳嗽吐痰吐血
- 專門白淫白帶凝墜腹痛
- 專治經前經後腰腿疼痛
- 專治崩漏不止淋漓腹痛
- 專治經水將行小腹脹痛
- 專治陰寒太重白帶淋漓

告白　欲知詳細治法　函索即寄不悞

(新京泰和大藥房總代理)

歡迎漢藥舖代理詳章函索即寄不悞耳

注意　各省縣均有代理家請就近購買之為便倘無處購買之時請將藥資及詳細住址就近匯寄北京天津奉天本藥房發行處購買之當即將藥寄上不悞空函索藥恕不作複耳

奉天　北京　天津

華西大藥房發行

奉天小西關電車路大什字街奉天中央電話(二)六二〇三
北京前門外西河沿八十六號北京電話南局三一〇九
天津東馬路東門南一〇六號天津電話五局一一三二號

定價　每付國幣五角　每打國幣六圓

高單位維他命B_1劑

去疲勞　健胃腸

武田牌

這個牌子是良藥的保證

【包裝】一〇〇片　三〇〇片

總發行　株式會社　武田長兵衛商店　日本大阪市東區道修町
滿洲總發行　滿洲武田藥品株式會社　奉天市大和區春日町

49(5)173

強力米太寶靈片
メタボリン

雙層化積膏　四肢麻木　腰腿背痛　風寒濕痺　胃脘腹痛　五積六聚　腎寒疝氣　婦女血積　經血不調　每份定價壹圓五角

萬靈虎骨酒　筋骨麻木　中風中寒　痿痺癱瘓　半身不遂　腰腿背痛　腎寒疝氣　陽痿囊縮　婦女血寒　每瓶定價兩圓五角

特製至寶三腎丸　夢遺自遺　陽痿早洩　房勞過度　腎虧腰痛　精神萎弱　氣力短促　神經衰弱　淋濁疝氣　下元虛冷　每盒四元

外埠函購滿五元不加郵費虎骨酒半打方郵須通火車處代金不郵購藥滿十元照月份牌一份……奉天市鐘樓南德潤堂藥局發行

老火車牌牙粉

各種牙粉　力求精良　創始至今　名馳市場　信用悠久　保益無傷　衛生有益　京爽清香　品質優美　類郁芬芳　各界賞用　茵健體強

城內中街　貢記胡同

奉天同昌行牙粉工廠出品　電話長(四)二三九

興業儲金

家庭寶庫

滿期所得金額	每月兩年滿期	每月參年滿期
壹百圓	四圓〇〇錢	二圓六一錢
貳百圓	八圓〇〇錢	五圓二二錢
參百圓	一二圓〇〇錢	七圓八三錢
五百圓	二〇圓〇〇錢	一三圓〇五錢
壹千圓	四〇圓〇〇錢	二六圓一〇錢
貳千圓	八〇圓〇〇錢	五二圓二〇錢
參千圓	一二〇圓〇〇錢	七八圓三〇錢
五千圓	二〇〇圓〇〇錢	一三〇圓五〇錢
壹萬圓	四〇〇圓〇〇錢	二六一圓〇〇錢

(備有簡章無任歡迎)

滿洲興業銀行

小兒的消化不良

消化不良是小兒多患的疾病，消化若是陷於異狀，營養必衰弱，其他的疾病亦因之而生，其致消化不良的原因，大抵都是因爲食物的不適當，例如人乳或牛乳哺育的幼兒每有嘔吐腹痛排便不良等現象，加重時全身發熱食量漸々減少身體也漸々瘦弱，這都是因爲食的不良或過度的飲食，以致引起消化不良，才有以上的現象，所以在平時必須注意小兒的飲食，服以調整胃腸的消化劑，「若素」對於消化是最有效的靈藥，能幫助胃腸的消化力，賦活其已衰的胃腸，調整大便的不規則，助長小兒的發育，能常服「若素」的小兒，是能肥胖而健壯的！

藥價　錠劑　二十五日量　一元六角　粉末　三十日量　一元六角

去病延年　若素

適應症　胃腸諸症　未老先衰　產前產後　營養不良　小兒虛弱

奉天信濃町十七號　若素製藥株式會社